

BILANCIO SOCIALE 2025

SOMS Vinovo ETS

**SOCIETA' DI MUTUO SOCCORSO ED ISTRUZIONE FRA
OPERAI ED AGRICOLTORI VINOVO**

ENTE DEL TERZO SETTORE



SOMMARIO	Errore. Il segnalibro non è definito.
1. LETTERA DEL PRESIDENTE.....	4
Il Cuore della nostra Mission: La Mutualità	4
Un Ponte tra le Generazioni	4
Come raggiungiamo i nostri obiettivi	5
2. NOTA METODOLOGICA E MODALITA' DI APPROVAZIONE, PUBBLICAZIONE E DIFFUSIONE DEL BILANCIO SOCIALE.	6
Principi adottati nella redazione:	6
Fonti dei dati e criteri di raccolta delle informazioni	6
3. INFORMAZIONI GENERALI SULL'ENTE	7
Aree territoriali di operatività	7
Valori e finalità perseguite	7
4. COLLEGAMENTI CON ALTRI ENTI DEL TERZO SETTORE.....	9
Contesto di riferimento	9
Impatto ambientale	9
Stakeholder e rete territoriale	9
Principali stakeholder della SOMS Vinovo ETS	10
Modalità di coinvolgimento degli stakeholder	10
5. AMBITI DI INTERVENTO	11
Trasporto socio sanitario TESA (Telefona E Sarai Aiutato)	11
Promozione dell'invecchiamento attivo e del benessere	13
Ginnastica dolce	13
Passeggiate di gruppo	13
Palestra cognitiva	14
Yoga della risata	15
Lettura ad alta voce	16
Attività di prevenzione e promozione della salute	17
Sostegno ai caregiver di persone affette da demenza	18
Sostegno alle fragilità del territorio in collaborazione con AMA	19
Percorso PCTO con l'Istituto Erasmo da Rotterdam di Nichelino	20
La SOMS e il Servizio Pedibus	20
Attività ricreative e socializzazione	21
6 - FINALITÀ E IMPATTO SOCIALE	23
Una comunità che sostiene	23
7. LA NOSTRA STORIA	25
Una storia di mutualismo	25
Dalle origini al presente	26

Il future della comunità	26
8. STRUTTURA – GOVERNO - AMMINISTRAZIONE	28
Consistenza della base sociale	28
Organi sociali e responsabilità	29
Composizione del Consiglio di Amministrazione	29
Modalità di nomina e durata carica	29
Persone che operano per l'ENTE	30
Valorizzazione impegno dei volontari	31
Attività di formazione	32
9. SITUAZIONE ECONOMICO FINANZIARIA	33
Una gestione responsabile a sostegno della mutualità	33
Analisi della “Performance” economica	34
10. OBIETTIVI FUTURI	35
1. Rafforzare la base sociale e la partecipazione dei soci	35
2. Ampliare le iniziative di solidarietà e prossimità sul territorio	35
3. Consolidare le convenzioni e i servizi mutualistici a favore dei soci	36
4. Promuovere attività di socializzazione e iniziative di welfare territoriale	36
11. CONCLUSIONE	37

1. LETTERA DEL PRESIDENTE

Il Valore della Mutualità in Cammino

Cari Soci, care Concittadine e cari Concittadini,

È con profonda convinzione che presento il Bilancio Sociale della nostra Società Operaia di Mutuo Soccorso (SOMS). Sebbene per il nostro ente questo documento non rappresenti un obbligo normativo, abbiamo scelto con forza di redigerlo per rendere onore alla fiducia che ogni giorno riponete in noi e per raccontare, con estrema trasparenza, l'impatto del nostro operato sul territorio di Vinovo.

Il Cuore della nostra Mission: La Mutualità

La nostra missione affonda le radici nel valore intramontabile della **mutualità**. Per la SOMS, essere "mutui" significa non voltarsi dall'altra parte di fronte alle difficoltà del prossimo. Ci adoperiamo quotidianamente affinché nessun socio si senta solo o impossibilitato ad accedere ai servizi fondamentali.

Il pilastro della nostra attività è il **trasporto socio-sanitario**: un servizio dedicato a persone non autosufficienti o non autonome che necessitano di raggiungere ospedali, centri di cura e strutture specialistiche per visite mediche e terapie. Ogni chilometro percorso dai nostri mezzi non è solo un tragitto logistico, ma un atto di vicinanza che garantisce il diritto alla salute e alla dignità.

Un Ponte tra le Generazioni

Oltre all'assistenza, la nostra visione guarda al benessere psicofisico della comunità. La SOMS rappresenta per Vinovo un centro di gravità per la **popolazione anziana**, con l'obiettivo di mantenerla attiva, coinvolta e protagonista della vita sociale.

Tuttavia, il nostro sguardo è rivolto anche al futuro:

- **Il Dialogo Generazionale:** Lavoriamo costantemente per coinvolgere i giovani, convinti che le nuove generazioni possano portare energia e innovazione, ricevendo in cambio il prezioso patrimonio di memoria e valori dei nostri soci più anziani.
- **La Rete Territoriale:** Non operiamo come un'isola. La nostra forza risiede nella capacità di creare un **ponte con le altre associazioni di Vinovo**, collaborando in sinergia per rispondere in modo corale ai bisogni emergenti della cittadinanza.

Come raggiungiamo i nostri obiettivi

Raggiungiamo questi traguardi grazie all'impegno instancabile dei nostri volontari, alla solidarietà dei soci e al prezioso sostegno economico di privati e sostenitori esterni. Attraverso una gestione attenta e responsabile delle risorse, unita a una programmazione accurata delle attività di trasporto e aggregazione, trasformiamo quote associative e donazioni in servizi concreti, ore di assistenza e preziose occasioni di condivisione e vicinanza alla comunità.

Questo Bilancio Sociale è dunque la testimonianza di una comunità che si prende cura di se stessa. È il racconto di una SOMS che non si limita a ricordare il passato, ma che si sporca le mani ogni giorno per costruire un presente più giusto e solidale per tutta Vinovo.

Un ringraziamento sincero a chi, con il proprio tempo e la propria dedizione, rende possibile tutto questo.

Con stima e riconoscenza,

Giancarlo Borri

Presidente della SOMS di Vinovo



“ *La mutualità non è scambio,
ma è dare senza perdere
e prendere senza togliere.* ”

Stefano Zamagni

2. NOTA METODOLOGICA E MODALITA' DI APPROVAZIONE, PUBBLICAZIONE E DIFFUSIONE DEL BILANCIO SOCIALE.

Il presente bilancio sociale ha lo scopo di offrire un quadro complessivo dell'andamento dell'ente, della governance, delle attività svolte e dell'utilizzo delle risorse economiche, facilitando la valutazione da parte degli stakeholder.

Principi adottati nella redazione:

- **Neutralità:** l'informazione non è subordinata a interessi particolari.
- **Prudenza:** gli eventi sono descritti senza sovrastime o enfasi non supportate da dati.
- **Comparabilità:** ove possibile, i dati sono presentati in serie storiche o con criteri omogenei.
- **Chiarezza:** linguaggio accessibile e struttura orientata alla leggibilità.
- **Attendibilità e veridicità:** dati e informazioni coerenti con la documentazione disponibile.

Fonti dei dati e criteri di raccolta delle informazioni

I dati quantitativi e qualitativi riportati nel presente Bilancio Sociale derivano da registri interni dell'Ente, documentazione amministrativa, report delle attività associative, rilevazioni effettuate dai volontari e documentazione contabile relativa all'esercizio 2025.

Le informazioni sono state raccolte ed elaborate con finalità di trasparenza, rendicontazione sociale e rappresentazione delle attività svolte a favore della comunità, privilegiando criteri di chiarezza, attendibilità e coerenza con la realtà operativa della SOMS Vinovo ETS.

Quest'anno il primo bilancio sociale sarà sottoposto all'Assemblea dei soci per approvazione insieme al bilancio d'esercizio in data 25 maggio 2026.

Pubblicazione e diffusione: il documento sarà reso disponibile ai soci e alla comunità tramite il **SITO WEB: www.somsvinovo.it**

3. INFORMAZIONI GENERALI SULL'ENTE

Nome dell'ente	Societa' di Mutuo Soccorso ed Istruzione fra Operai ed Agricoltori Vinovo – Ente del Terzo Settore
Codice fiscale	01070830011
Forma giuridica e qualificazione ai sensi del codice del Terzo settore	Società Operaia Mutuo Soccorso
Indirizzo sede legale	Via Guglielmo Marconi 8 – 10048 Vinovo (To)
N° Iscrizione RUNTS	Repertorio 43069 del 13/09/2022 Sezione F
Telefono	011 9652535
Sito Web	www.somsvinovo.it
Email	soms.vinovo@gmail.com
Pec	somstesa@pec.it

Aree territoriali di operatività

Comune di Vinovo, distretto socio sanitario ASL TO5 e strutture socio sanitarie della Città Metropolitana di Torino.

Valori e finalità perseguite

La Società è retta esclusivamente dai principi della mutualità, senza fini di speculazione privata e di lucro e ha per scopo la solidarietà di mutuo soccorso in tutte le forme e modalità consentite dalla legge.

L'ente è apolitico, pertanto non sono ammesse riunioni politiche o di propaganda elettorale all'interno dei locali dell'Ente stesso.

La Società si propone, in coerenza con quanto previsto dalla Legge 3818/1886 e dal d.lgs 117/2017 (Codice del Terzo Settore) di:

- diffondere, anche attraverso iniziative sociali e culturali e altre azioni idonee, il rafforzamento dei principi della mutualità ed i legami di solidarietà fra i soci nonché fra questi ultimi ed altri cittadini;
- organizzare, anche in collaborazione con altri enti pubblici e privati, tutte le iniziative atte ad elevare il benessere sociale, culturale e fisico dei soci e dei loro familiari;
- svolgere anche altre attività secondarie e strumentali nei limiti e con le modalità previste dal

d.lgs 117/2017 (Codice del Terzo Settore) ed i relativi decreti attuativi e comunque ai sensi della normativa vigente, e precisamente:

- stabilire rapporti con organismi mutualistici e/o enti del terzo settore sia a livello locale, regionale, nazionale o internazionale;
- aderire e partecipare a consulte, consorzi, cooperative, imprese sociali, società ed enti pubblici e privati, ed a tutte le iniziative operanti nel settore mutualistico e sanitario, purchè in coerenza con quanto previsto dalla legge 3818/1886 e dal d.lgs. 117/2017;
- effettuare tutte le operazioni, anche di natura immobiliare, utili al conseguimento degli scopi societari purchè siano strumentali rispetto alle attività di cui all'oggetto sociale;

I rapporti mutualistici con i soci ed i loro familiari, nonché con le altre società di mutuo soccorso o fondi sanitari integrativi ai sensi dell'art. 3 della legge 3818/1886 e successive modificazioni ed integrazioni, sono disciplinati da apposite deliberazioni del Consiglio di Amministrazione o da apposito regolamento, da approvare in sede assembleare, attraverso il quale sono stabiliti i limiti e le modalità di erogazione delle prestazioni da parte della Società, così come il versamento dei relativi contributi.



4. COLLEGAMENTI CON ALTRI ENTI DEL TERZO SETTORE

DENOMINAZIONE
FIMIV
COORDINAMENTO SOMS REGIONE PIEMONTE
SOCIETA' MUTUA PIEMONTE
INSIEME IN FAMIGLIA
CITTADINANZATTIVA
AVIS
UNITRE
AMA – Associazione Malati Alzheimer

Contesto di riferimento

Nel corso degli anni la SOMS Vinovo ha sviluppato un sistema articolato di interventi socio sanitari e di promozione della salute, con particolare attenzione al trasporto delle persone anziane, delle persone con disabilità, dei cittadini fragili e dei caregiver familiari.

L'ente si configura oggi come un punto di riferimento territoriale per l'invecchiamento attivo, la prevenzione e il contrasto all'isolamento sociale.

Impatto ambientale

La SOMS Vinovo presta attenzione anche agli aspetti ambientali collegati alle proprie attività associative e organizzative. Nel corso degli ultimi anni l'Ente ha promosso interventi di ampliamento e riqualificazione degli spazi sociali privilegiando soluzioni orientate all'efficienza e alla sostenibilità.

Attraverso il servizio Pedibus e l'organizzazione condivisa dei trasporti socio-sanitari, la SOMS contribuisce inoltre alla promozione di comportamenti orientati alla mobilità sostenibile e alla riduzione dell'isolamento sociale, favorendo una gestione più efficiente degli spostamenti sul territorio.

Stakeholder e rete territoriale

La SOMS Vinovo ETS opera in costante relazione con la comunità locale e con una pluralità di soggetti pubblici, privati e del Terzo Settore che contribuiscono alla realizzazione delle attività mutualistiche e sociali dell'Ente.

L'associazione riconosce l'importanza del dialogo e della collaborazione con i propri stakeholder, intesi come tutti i soggetti che, a diverso titolo, partecipano, sostengono o beneficiano delle attività associative. Il confronto continuo con il territorio consente alla SOMS di sviluppare servizi e iniziative coerenti con i bisogni della comunità locale, rafforzando la rete di solidarietà e partecipazione sociale.

Principali stakeholder della SOMS Vinovo ETS

Stakeholder	Relazione con l'Ente
Soci	Partecipano alla vita associativa e usufruiscono dei servizi mutualistici
Volontari	Collaborano alla realizzazione delle attività sociali e di trasporto
Persone fragili e anziani	Beneficiari delle attività di supporto, accompagnamento e socializzazione
Famiglie e caregiver	Coinvolti nei percorsi di sostegno e supporto psicologico
Comune di Vinovo	Collaborazione nella realizzazione di servizi e iniziative territoriali
Associazioni del territorio	Collaborazione per eventi, prevenzione e iniziative comunitarie
Scuole e istituti scolastici	Collaborazione in percorsi educativi e PCTO
Biblioteca Civica e UNITRE	Collaborazione nelle attività culturali e sociali
Cittadinanza	Partecipazione alle iniziative aperte al territorio

Modalità di coinvolgimento degli stakeholder

La SOMS promuove il coinvolgimento degli stakeholder attraverso:

- assemblee sociali;
- attività associative e momenti di incontro;
- collaborazioni progettuali;
- iniziative aperte alla cittadinanza;
- rapporti continuativi con enti pubblici e realtà del Terzo Settore;
- attività di volontariato e partecipazione comunitaria.

Il dialogo costante con la rete territoriale rappresenta un elemento fondamentale per individuare i bisogni emergenti della popolazione e sviluppare risposte orientate alla solidarietà, all'inclusione sociale e alla promozione del benessere collettivo.

5. AMBITI DI INTERVENTO

Nel perseguimento della propria missione mutualistica e sociale, la SOMS Vinovo sviluppa attività e iniziative orientate al benessere della persona e al sostegno della comunità locale. L'Ente opera con particolare attenzione ai bisogni delle fasce più fragili della popolazione, promuovendo interventi finalizzati all'inclusione sociale, alla prevenzione e al miglioramento della qualità della vita.

Trasporto socio sanitario TESA (Telefona E Sarai Aiutato)

La SOMS realizza servizi di accompagnamento e sostegno dedicati alle persone più fragili della comunità: anziani, cittadini non autosufficienti, persone con disabilità e famiglie che attraversano momenti di difficoltà sociale o sanitaria.

Non si tratta soltanto di un servizio di trasporto, ma di una presenza concreta e vicina, capace di offrire ascolto, compagnia e aiuto nella vita quotidiana.



Ogni viaggio diventa così un'occasione di relazione umana, di attenzione e di supporto, contribuendo a contrastare il senso di isolamento che spesso accompagna la fragilità.

Le attività comprendono l'accompagnamento per visite mediche, terapie, esami e prestazioni sanitarie, l'accompagnamento scolastico per persone con disabilità, il ritiro di referti e farmaci e la consegna a domicilio di pasti per utenti segnalati dal Comune. Il servizio rappresenta un punto di riferimento importante per molte persone che, senza questo supporto, avrebbero maggiori difficoltà ad accedere ai servizi essenziali o a mantenere una piena partecipazione alla vita sociale e quotidiana.

Il servizio è reso possibile grazie all'impegno di circa 60 volontari tra operatori, autisti e accompagnatori, che ogni giorno mettono a disposizione tempo, competenze e sensibilità. Attraverso piccoli gesti quotidiani, la SOMS contribuisce a costruire una comunità più solidale, inclusiva e attenta ai bisogni delle persone più vulnerabili, rafforzando i legami sociali e promuovendo una cultura della cura, della vicinanza e della responsabilità condivisa.

Indicatori di attività – anno 2025

Nel corso del 2025 il servizio di trasporto socio-sanitario e accompagnamento ha registrato un'intensa attività a supporto della comunità locale, confermandosi uno dei principali strumenti di prossimità e mutualità promossi dalla SOMS Vinovo.

Indicatore	Valore 2025
Persone trasportate/accompagnate	3.183
Destinazioni raggiunte	265
Chilometri percorsi	76.315 km
Volontari coinvolti	circa 60

Questi dati evidenziano la rilevanza sociale del servizio, che consente a numerose persone fragili, anziane o non autosufficienti di accedere con continuità a visite mediche, terapie, esami e servizi essenziali, contrastando al tempo stesso situazioni di isolamento e difficoltà sociale.

Promozione dell'invecchiamento attivo e del benessere

La SOMS promuove attività rivolte prevalentemente alla popolazione anziana con l'obiettivo di sostenere l'invecchiamento attivo, il benessere psicofisico e la partecipazione alla vita della comunità. Le iniziative proposte rappresentano occasioni concrete di incontro, relazione e condivisione, contribuendo a contrastare la solitudine e a rafforzare i legami sociali sul territorio.

Ginnastica dolce

Gli incontri di ginnastica dolce propongono esercizi a basso impatto finalizzati al mantenimento della mobilità articolare, dell'equilibrio, della coordinazione e dell'autonomia personale.

Le attività si svolgono in un contesto accogliente e partecipativo che incoraggia la frequenza continuativa e il benessere relazionale, contribuendo a prevenire la sedentarietà e a sostenere le persone in situazioni di fragilità.



Indicatori di attività – anno 2025

Indicatore	Valore 2025
Partecipanti coinvolti	58
Frequenza attività	2 corsi settimanali

La partecipazione continuativa alle attività di ginnastica dolce conferma l'interesse della popolazione anziana verso iniziative orientate al mantenimento dell'autonomia personale, del benessere fisico e della socializzazione. L'attività rappresenta inoltre un'importante occasione di incontro e prevenzione della fragilità sociale.

Passeggiate di gruppo

Le passeggiate vengono organizzate periodicamente e sono pensate per essere accessibili anche a persone con un minore allenamento fisico. L'attività favorisce il movimento moderato, la scoperta e la valorizzazione del territorio locale, offrendo al tempo stesso preziose occasioni di socializzazione e partecipazione attiva. Camminare insieme significa creare relazioni, rafforzare il senso di comunità e promuovere stili di vita sani e inclusivi.

Indicatori di attività – anno 2025

Indicatore	Valore 2025
Partecipanti coinvolti	35
Presenza media agli incontri	15-20 persone

Le passeggiate di gruppo hanno rappresentato un'importante occasione di socializzazione, movimento e partecipazione attiva alla vita comunitaria. L'attività ha favorito il benessere psicofisico dei partecipanti, promuovendo stili di vita sani e contribuendo a contrastare situazioni di isolamento e solitudine, in particolare tra la popolazione anziana.



Palestra cognitiva

La palestra cognitiva, realizzata con il supporto della Dott.ssa Gandolfo, psicologa e psicoterapeuta, propone attività finalizzate alla stimolazione delle capacità cognitive attraverso esercizi di memoria, attenzione, linguaggio, orientamento e ragionamento. Gli incontri sostengono il mantenimento delle autonomie personali e promuovono il benessere mentale, offrendo ai partecipanti strumenti utili per mantenere attive le proprie capacità cognitive nella vita quotidiana.



L'attività si svolge in un contesto partecipativo e accogliente, che favorisce il confronto, la socializzazione e la condivisione di esperienze.

La dimensione di gruppo contribuisce infatti a rafforzare le relazioni tra i partecipanti, contrastando situazioni di isolamento e fragilità sociale e promuovendo una partecipazione attiva alla vita della comunità.

Indicatori di attività – anno 2025

Indicatore	Valore 2025
Partecipanti coinvolti	65
Frequenza attività	3-4 corsi settimanali

L'elevata partecipazione agli incontri di palestra cognitiva evidenzia il bisogno crescente di iniziative dedicate alla stimolazione cognitiva, al mantenimento delle autonomie e al benessere relazionale delle persone anziane. Il contesto di gruppo favorisce inoltre la creazione di relazioni significative e il contrasto all'isolamento sociale.

Yoga della risata

Gli incontri di yoga della risata uniscono respirazione consapevole, gioco e risata condivisa per favorire il benessere emotivo e relazionale. Attraverso attività semplici e coinvolgenti, i partecipanti sperimentano momenti di rilassamento, riduzione dello stress e miglioramento dell'umore, rafforzando al contempo il senso di appartenenza e la qualità delle relazioni all'interno del gruppo.

Indicatori di attività – anno 2025

Indicatore	Valore 2025
Partecipanti coinvolti	13
Frequenza attività	1 incontro settimanale

Gli incontri di yoga della risata hanno offerto ai partecipanti momenti di benessere emotivo, rilassamento e condivisione, contribuendo a migliorare la qualità delle relazioni e il clima di socializzazione all'interno del gruppo.

L'attività ha inoltre favorito la partecipazione attiva e il contrasto allo stress e alla solitudine.

Lettura ad alta voce

Le attività di lettura ad alta voce, realizzate in collaborazione con UNITRE e la Biblioteca Civica di Vinovo, rappresentano momenti di incontro e condivisione culturale finalizzati a stimolare attenzione, memoria e partecipazione attiva.

Attraverso l'ascolto e il dialogo, i partecipanti hanno la possibilità di confrontarsi, condividere esperienze e costruire relazioni significative in un clima di accoglienza e inclusione.

Grazie a queste iniziative, la SOMS contribuisce alla costruzione di una comunità più inclusiva, attenta ai bisogni delle persone anziane e capace di promuovere benessere, partecipazione e qualità della vita.

Indicatori di attività – anno 2025

Indicatore	Valore 2025
Partecipanti coinvolti	15
Presenza media agli incontri	8-10 persone

Le attività di lettura ad alta voce hanno rappresentato occasioni di stimolo culturale, partecipazione e condivisione, favorendo il confronto tra i partecipanti e la creazione di relazioni significative. Gli incontri hanno contribuito a promuovere inclusione sociale, benessere relazionale e partecipazione attiva alla vita della comunità.

Attività di prevenzione e promozione della salute

La SOMS ha promosso diverse iniziative di screening e prevenzione sanitaria rivolte alla cittadinanza, con l'obiettivo di sensibilizzare sull'importanza della diagnosi precoce e della tutela della salute. Le attività hanno riguardato il controllo della funzionalità tiroidea, la prevenzione dei disturbi uditivi e il monitoraggio della salute circolatoria.



Le iniziative hanno registrato una buona partecipazione, confermando l'interesse della comunità verso servizi di prevenzione accessibili e vicini al territorio.

Nel 2025 la SOMS ha inoltre promosso incontri informativi e momenti di approfondimento con professionisti e specialisti su temi legati alla nutrizione, ai corretti stili di vita, alla prevenzione e alla gestione delle patologie croniche.

Gli incontri sono stati organizzati in collaborazione con le associazioni del territorio AVIS e Cittadinanzattiva, rafforzando la rete di collaborazione locale e favorendo la diffusione di una maggiore cultura della salute e del benessere nella comunità.

Indicatori di attività – anno 2025

Indicatore	Valore 2025
Partecipanti agli screening salute	125
Partecipanti agli incontri informativi	120
Presenza media agli incontri	30-40 persone

Le iniziative di prevenzione e promozione della salute hanno registrato una significativa partecipazione della cittadinanza, confermando l'interesse della comunità verso attività di sensibilizzazione, diagnosi precoce e corretti stili di vita. Attraverso screening e incontri informativi, la SOMS ha contribuito a diffondere una maggiore cultura della prevenzione e della tutela della salute, rafforzando al contempo la collaborazione con le realtà associative del territorio.

Sostegno ai caregiver di persone affette da demenza

Nel corso del 2025 la SOMS Vinovo ha avviato un percorso di sostegno rivolto ai caregiver di persone affette da demenza, con l'obiettivo di offrire supporto emotivo, momenti di confronto e strumenti utili per affrontare il carico assistenziale quotidiano.

L'iniziativa si è concretizzata nell'organizzazione di un gruppo di supporto psicologico con la collaborazione della Dott.ssa Gandolfo, professionista impegnata nell'accompagnamento e nel sostegno delle famiglie coinvolte nel percorso di cura della persona malata.



Questo intervento ha rappresentato il primo tassello di un progetto più ampio dedicato al sostegno dei caregiver e delle persone fragili, che la SOMS intende sviluppare e ampliare nel corso del 2026 attraverso nuove attività, percorsi formativi e servizi di supporto alla comunità.

Indicatori di attività – anno 2025

Indicatore	Valore 2025
Caregiver coinvolti	10
Incontri realizzati	5

Il gruppo di sostegno psicologico dedicato ai caregiver di persone affette da demenza ha rappresentato uno spazio di ascolto, confronto e supporto emotivo per le famiglie coinvolte nel percorso di cura. L'iniziativa ha favorito la condivisione delle esperienze, il rafforzamento delle relazioni di aiuto reciproco e la riduzione del senso di isolamento spesso associato al carico assistenziale.

Sostegno alle fragilità del territorio in collaborazione con AMA

La SOMS Vinovo collabora con l'AMA Associazione Malati Alzheimer mettendo a disposizione i propri spazi per consentire lo svolgimento, tre volte alla settimana, di attività di palestra cognitiva rivolte a persone affette da demenza.

Questa collaborazione rappresenta un importante esempio di attenzione concreta verso le fragilità presenti sul territorio e testimonia l'impegno della SOMS nel promuovere iniziative a forte valore sociale e umano. Le attività svolte favoriscono la stimolazione cognitiva, la socializzazione e il mantenimento delle capacità residue delle persone coinvolte, contribuendo al loro benessere e alla qualità della vita quotidiana.

Allo stesso tempo, il progetto costituisce un sostegno significativo anche per le famiglie e i caregiver, che possono contare su un contesto accogliente, inclusivo e attento ai bisogni della persona. Attraverso questa collaborazione, la SOMS conferma il proprio ruolo di presidio sociale e punto di riferimento per la comunità locale, promuovendo solidarietà, vicinanza e inclusione.

Indicatori di attività – anno 2025

Indicatore	Valore 2025
Persone coinvolte	10
Incontri realizzati	40

La frequenza costante degli incontri conferma il valore dell'iniziativa quale risposta concreta ai bisogni delle fragilità presenti sul territorio, contribuendo a contrastare isolamento e solitudine e rafforzando la rete di supporto comunitario attorno alle persone coinvolte.

Percorso PCTO con l'Istituto Erasmo da Rotterdam di Nichelino

Nel corso dell'anno la SOMS ha collaborato con l'Istituto Erasmo da Rotterdam, indirizzo Grafica e Comunicazione, accogliendo due studenti nell'ambito dei Percorsi per le Competenze Trasversali e per l'Orientamento (PCTO).

L'esperienza ha rappresentato un'importante occasione di crescita e formazione, permettendo ai ragazzi di confrontarsi con attività concrete legate alla comunicazione associativa, alla progettazione grafica e alla promozione degli eventi culturali e sociali organizzati dalla SOMS. Durante il percorso, gli studenti hanno potuto sviluppare competenze tecniche e relazionali, sperimentando un contesto operativo reale e collaborativo.

Attraverso questa iniziativa, la SOMS conferma il proprio impegno nel sostenere i giovani del territorio, favorendo il dialogo tra scuola e associazionismo e contribuendo alla costruzione di esperienze formative utili per il futuro personale e professionale degli studenti.

Indicatori di attività – anno 2025

Indicatore	Valore 2025
Studenti coinvolti	2
Istituto partner	I.I.S. Erasmo da Rotterdam
Ambito del percorso	Grafica e Comunicazione

Il percorso PCTO ha rappresentato un'importante occasione di collaborazione tra scuola e associazionismo territoriale, permettendo agli studenti di sperimentare attività concrete nell'ambito della comunicazione sociale e della promozione culturale. L'iniziativa ha favorito lo sviluppo di competenze tecniche e relazionali, contribuendo al dialogo intergenerazionale e alla partecipazione attiva dei giovani alla vita della comunità.

La SOMS e il Servizio Pedibus

La SOMS si occupa della gestione del servizio Pedibus comunale, con l'obiettivo di promuovere una mobilità scolastica sicura, sostenibile e partecipata.

Il servizio accompagna i bambini nel tragitto casa-scuola lungo percorsi prestabiliti, grazie alla presenza di volontari e accompagnatori incaricati, contribuendo a ridurre il traffico nei pressi degli istituti scolastici e a favorire comportamenti attenti all'ambiente e alla salute.

Attraverso il coordinamento dei volontari, l'organizzazione dei turni e il rapporto con le famiglie e l'Amministrazione comunale, la SOMS garantisce il regolare svolgimento del servizio, valorizzando la collaborazione tra cittadini, scuola e territorio.

Indicatori di attività – anno 2025

Bambini accompagnati 29

Ambito di intervento Accompagnamento scolastico

Modalità del servizio Gestione con volontari e accompagnatori

Attraverso la gestione del servizio Pedibus, la SOMS ha contribuito a promuovere una mobilità scolastica sicura, sostenibile e partecipata, favorendo al tempo stesso comportamenti attenti all'ambiente, alla salute e alla socializzazione dei bambini. L'iniziativa rafforza la collaborazione tra famiglie, scuola, volontariato e amministrazione comunale, valorizzando il senso di comunità e la cittadinanza attiva.

Attività ricreative e socializzazione

Tra le attività promosse dalla SOMS rientrano anche i momenti dedicati al gioco tradizionale delle carte, organizzati presso la sede sociale con finalità ricreative, culturali e di aggregazione intergenerazionale.



Queste iniziative rappresentano occasioni di incontro e socializzazione per soci e cittadini del territorio, contribuendo al rafforzamento delle relazioni comunitarie, alla prevenzione dell'isolamento sociale e alla valorizzazione delle tradizioni popolari locali.

L'attività viene svolta in un contesto inclusivo e partecipativo, favorendo:

- la frequentazione continuativa della sede associativa;
- il coinvolgimento di persone anziane e adulti;
- la creazione di momenti di convivialità e mutuo supporto;
- la promozione di forme sane di utilizzo del tempo libero.

La presenza di tali attività consolida il ruolo della SOMS quale presidio sociale e culturale del territorio, capace di offrire spazi di incontro accessibili e occasioni di partecipazione alla vita associativa.

Indicatori di attività – anno 2025

Indicatore	Valore 2025
Presenza media giornaliera	15 persone
Finalità prevalente	Socializzazione e aggregazione
Destinatari principali	Soci del territorio

Le attività ricreative e di socializzazione promosse dalla SOMS rappresentano importanti occasioni di incontro, partecipazione e convivialità, contribuendo al rafforzamento delle relazioni comunitarie e al contrasto dell'isolamento sociale, in particolare tra le persone anziane. La frequentazione continuativa della sede associativa conferma il ruolo della SOMS quale presidio sociale e culturale aperto e inclusivo per la comunità locale.

6 - FINALITÀ E IMPATTO SOCIALE

Una comunità che sostiene

Le attività della SOMS Vinovo sono orientate a promuovere il benessere della comunità attraverso interventi di supporto sociale, sanitario e relazionale, con particolare attenzione alle persone più fragili. In particolare, mirano a:

- favorire un accesso più equo e semplice ai servizi socio-sanitari;
- promuovere l'invecchiamento attivo, la prevenzione e il mantenimento dell'autonomia personale;
- contrastare la solitudine, la marginalità e l'isolamento sociale, incentivando la partecipazione e le relazioni di comunità;
- sostenere le famiglie e i caregiver nel lavoro quotidiano di cura e assistenza;
- rafforzare la rete territoriale, la collaborazione tra enti e la coesione sociale della comunità locale.



Indicatori sintetici di impatto – anno 2025

Indicatore	Valore
Persone accompagnate nei trasporti	3.183
Km percorsi	76.315
Volontari attivi	circa 60
Partecipanti attività benessere	oltre 180
Partecipanti screening e prevenzione	245
Caregiver coinvolti	10
Bambini coinvolti nel Pedibus	29

I dati raccolti evidenziano il ruolo della SOMS quale presidio sociale di prossimità, capace di promuovere benessere, inclusione sociale e supporto alla fragilità attraverso una rete diffusa di volontariato, partecipazione comunitaria e collaborazione territoriale.

Le attività svolte nel corso del 2025 hanno contribuito non solo a garantire servizi concreti di assistenza e accompagnamento, ma anche a rafforzare le relazioni comunitarie, contrastare situazioni di isolamento sociale e favorire il benessere delle persone coinvolte, consolidando il ruolo della SOMS come punto di riferimento sociale e aggregativo per il territorio vinovese.

7. LA NOSTRA STORIA

Una storia di mutualismo

La **Società Operaia di Mutuo Soccorso di Vinovo (SOMS Vinovo)** affonda le proprie radici nella tradizione mutualistica ottocentesca: la prima esperienza nasce nell'autunno del **1851**, promossa dagli operai della Tessitura Fratelli Rey. Quella prima società ebbe però vita breve e cessò l'attività nel 1855, per difficoltà gestionali.



L'idea mutualistica riprese forza alcuni anni dopo: tra il **1869** e il **1870** un gruppo di lavoratori (ancora legati alla Tessitura Rey, insieme a operai delle fornaci di laterizi della zona di **Tetti Rosa**) avviò il percorso di rifondazione.

La nuova società nacque ufficialmente nel **dicembre 1871** come **Società di Mutuo Soccorso tra operai e contadini**, con i primi **23 iscritti**. In breve tempo si rese necessaria una sede, reperita in locali affittati in **via Cottolengo** (angolo via San Desiderio).

Un passaggio decisivo avvenne nel **1885**, quando un gruppo di soci si staccò dalla società originaria e fondò una nuova realtà, destinata a diventare la più solida per numero di iscritti e vitalità sociale: è la società che, evolvendo nel tempo, arriva fino a oggi.

Nello Statuto la finalità non fu solo di mutuo soccorso, ma anche di **istruzione** tra i soci. La sede venne poi trasferita in spazi più ampi, sempre in via Cottolengo, nei pressi della Chiesa di Santa Croce.

All'inizio del Novecento la SOMS compì un ulteriore salto di qualità scegliendo di dotarsi di una sede propria: tra il **1904 e il 1906** venne costruito l'edificio di **via Marconi**, tuttora sede dell'associazione.

La costruzione fu resa possibile anche grazie al contributo volontario di molti soci (muratori, fornaciai, carpentieri, manovali), in pieno spirito mutualistico. L'edificio venne dotato anche di un **forno per il pane**, e la SOMS attivò uno **spaccio alimentare** per i soci con prezzi calmierati.

Dalle origini al presente

Dal **1905** fu organizzata anche una **scuola serale per adulti**, aperta nei mesi invernali, in cui il maestro Gaspare Piccolo insegnò gratuitamente per molti anni.

Nel corso del Novecento la SOMS attraversò fasi complesse legate ai cambiamenti sociali e politici: con l'affermazione del fascismo (anni **1922–1926**) si registrarono ripercussioni interne; negli anni successivi e durante la Seconda guerra mondiale la società riuscì comunque a proseguire le attività, trasformandosi in forma cooperativa per evitare l'incorporamento negli enti dell'epoca.

Nel dopoguerra, dal **1945**, riprese la denominazione originaria di società di mutuo soccorso e istruzione e rinnovò i propri organi. Tra le figure ricordate per la guida dell'associazione, spicca il presidente **Francesco Griffa**, in carica per **17 anni** negli anni della ricostruzione.

Tra gli anni **Ottanta e Novanta** la SOMS proseguì la propria presenza sul territorio, superando difficoltà organizzative, e a cavallo tra i due secoli avviò iniziative di forte impatto comunitario. In particolare, nacque l'esperienza del **trasporto sociale e sanitario**, conosciuta come **TESA (Telefona E Sarai Aiutato)**: le fonti associative richiamano l'avvio del percorso nei primi anni Novanta e, successivamente, l'organizzazione del servizio con l'acquisto dei mezzi e la crescita strutturata.

Negli anni il servizio si è consolidato, ampliando mezzi, volontari e collaborazioni, fino a diventare una delle attività più riconosciute della SOMS Vinovo, anche grazie a innovazioni come la **digitalizzazione delle prenotazioni (dal 2017)** e l'adeguamento ai nuovi contesti organizzativi e normativi.

Il future della comunità

Oggi la **SOMS Vinovo ETS** si presenta come un punto di riferimento locale per la **promozione della salute, il sostegno alla fragilità e la coesione sociale**, operando in rete con enti pubblici e realtà associative.

Le attività si fondano su un'ampia partecipazione volontaria (circa 90).



In continuità con la propria storia, la SOMS Vinovo mantiene viva la missione originaria: **mutuo aiuto, solidarietà e partecipazione**, con uno sguardo attento ai bisogni contemporanei della comunità vinovese e del territorio.

8. STRUTTURA – GOVERNO - AMMINISTRAZIONE

Base sociale e partecipazione

Consistenza della base sociale

Il grafico seguente rappresenta la composizione della base sociale e dei volontari che operano per l'Ente, suddivisi per tipologia di attività svolta. Dall'analisi emerge una significativa presenza di volontari impegnati nel servizio di trasporto sociale, affiancati da collaboratori attivi nelle attività di segreteria, accompagnamento, progetto Pedibus e supporto alle iniziative associative della SOMS.

La distribuzione evidenzia il contributo fondamentale del volontariato al funzionamento e alla continuità dei servizi offerti alla comunità.

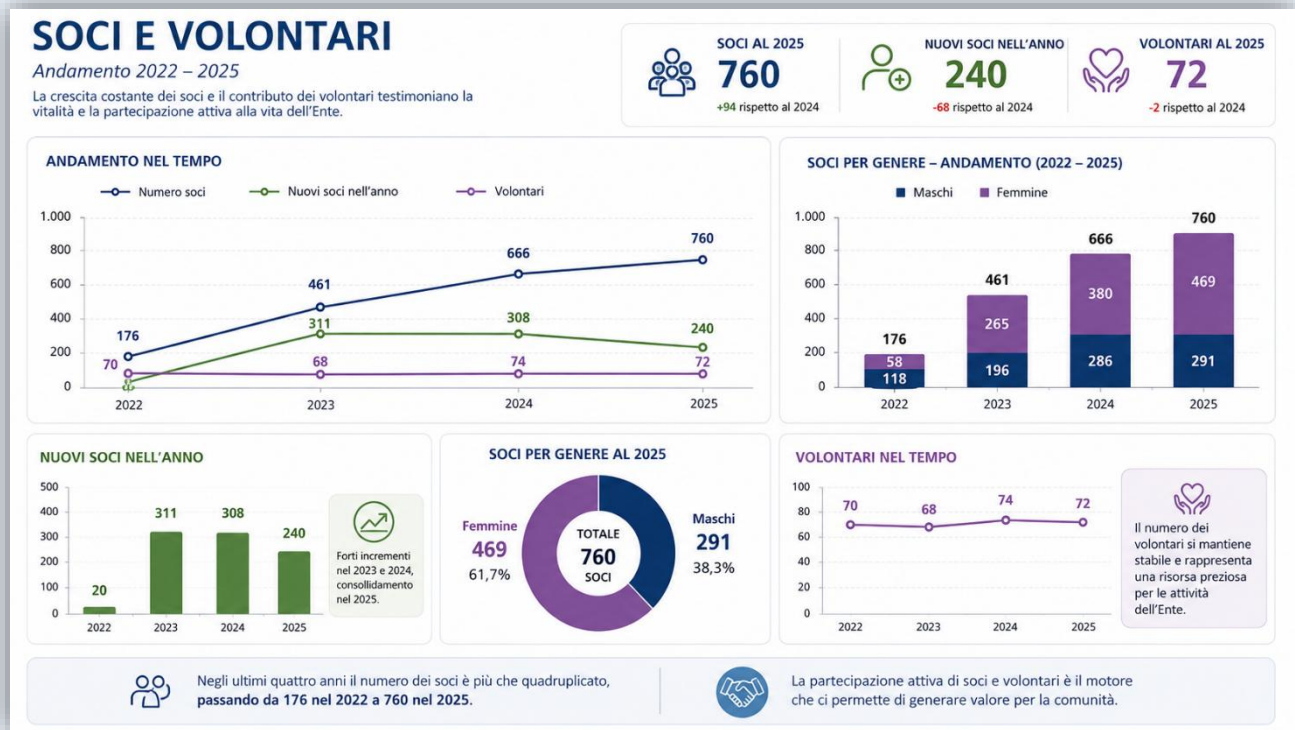

Organi sociali e responsabilità

L'ente è governato dall'Assemblea dei soci e dagli organi statutari che operano secondo principi di democrazia associativa, trasparenza e partecipazione.

- Assemblea dei soci (7 assemblee annuali – partecipazione media 95%)
- Consiglio di Amministrazione

Composizione del Consiglio di Amministrazione

Cognome Nome	Ruolo	Sesso	Età	Data Nomina
BORRI Giancarlo	Presidente	M	77	29/05/2025
MELLANA Carla	Vice Presidente	F	68	29/05/2025
BIOLATO Gianpaolo	Consigliere	M	71	29/05/2025
CLERICO Francesco	Consigliere	M	76	29/05/2025
GAI Carlo	Consigliere	M	68	29/05/2025
GHIOTTI Loredana	Consigliere	F	55	29/05/2025
GUERRA Vanni Battista	Consigliere	M	74	29/05/2025
GARBOSSA Lorella	Consigliere	F	64	29/05/2025
MARCONETTI Giovanni	Consigliere	M	73	29/05/2025
PIERETTO Francesco	Consigliere	M	68	29/05/2025
SENIGA Gianfausto	Consigliere	M	69	29/05/2025

Modalità di nomina e durata carica

Il Consiglio di Amministrazione è formato da 11 (undici) consiglieri. Essi sono eletti fra i soci, anche nel rispetto di quanto previsto dallo Statuto e durano in carica per cinque esercizi; sono dispensati dal presentare cauzione e sono rieleggibili.

Il Consiglio nomina fra i suoi membri il Presidente ed il Vice Presidente.

Può nominare anche un Segretario che può essere un socio non consigliere.

Il Cda è stato nominato su delibera del 29 maggio 2025.

Persone che operano per l'ENTE

Le persone che operano per l'Ente rappresentano il cuore delle attività associative e dei servizi offerti alla comunità. Grazie all'impegno costante di volontari, collaboratori e soci attivi, l'Ente è in grado di garantire accoglienza, supporto, accompagnamento e iniziative di utilità sociale rivolte ai cittadini.

La partecipazione volontaria costituisce un valore fondamentale, espressione concreta di solidarietà, responsabilità e vicinanza al territorio. Le diverse attività svolte evidenziano una presenza diffusa e qualificata, capace di rispondere ai bisogni della comunità attraverso competenze, disponibilità e spirito di servizio.

Nel presente grafico sono stati inclusi anche i volontari del servizio Pedibus, acquisiti nel corso del 2025, che non risultavano ricompresi nel grafico precedente. Tale aggiornamento consente di rappresentare in maniera più completa e accurata l'insieme delle persone che operano attivamente per l'Ente e il progressivo ampliamento delle attività svolte a favore della comunità.

Il grafico seguente illustra pertanto la composizione aggiornata dei volontari suddivisi per tipologia di attività svolta, evidenziando il contributo di ciascun gruppo all'interno dell'organizzazione.

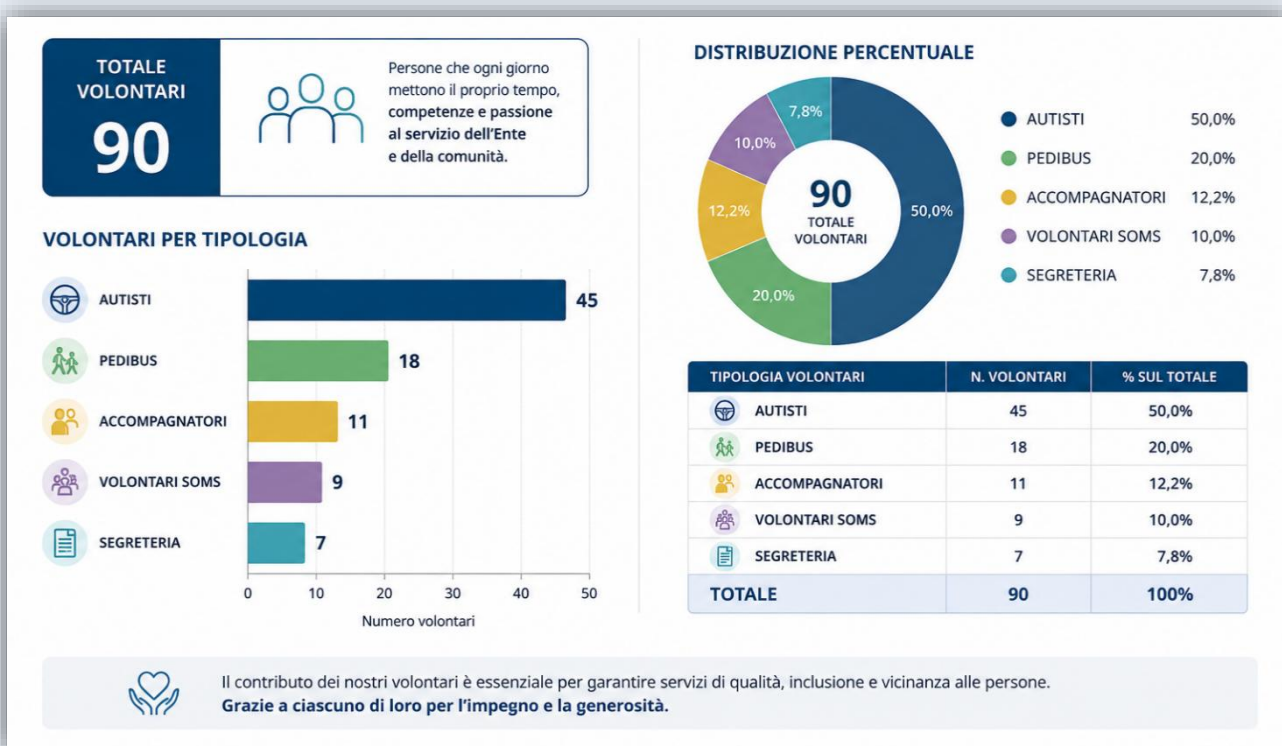

Valorizzazione impegno dei volontari

L'impegno dei volontari rappresenta una risorsa fondamentale per la continuità dei servizi e delle attività della SOMS Vinovo ETS. La tabella seguente propone una stima del tempo dedicato dai volontari e della relativa valorizzazione economica, evidenziando il contributo concreto offerto alla comunità attraverso le diverse funzioni svolte.



I dati evidenziano il contributo fondamentale dei volontari alla realizzazione delle attività della SOMS Vinovo ETS. L'impegno stimato, espresso in ore annue e valorizzato economicamente su base convenzionale, permette di rendere visibile il valore concreto del tempo donato alla comunità. Il dato mette in luce non solo la continuità dei servizi garantiti, in particolare nell'ambito TESA, ma anche il ruolo organizzativo e gestionale svolto dai volontari a supporto dell'Ente. Tale contributo rappresenta una risorsa essenziale per la sostenibilità delle attività associative, rafforzando la capacità della SOMS di rispondere ai bisogni sociali, sanitari e relazionali del territorio.

Attività di formazione

Nel corso dell'anno la SOMS ha promosso anche attività di formazione rivolte a collaboratori, volontari e componenti dell'associazione, con l'obiettivo di rafforzare competenze operative, organizzative e comunicative. I percorsi formativi hanno interessato diversi ambiti strategici, dalla sicurezza sul lavoro agli strumenti digitali per la comunicazione, fino ai temi del fundraising e della gestione delle attività degli Enti del Terzo Settore. Le iniziative sono state realizzate grazie alla collaborazione con enti specializzati e partner del territorio, offrendo occasioni di aggiornamento e crescita professionale. La partecipazione registrata testimonia l'attenzione della SOMS verso la valorizzazione delle competenze e il miglioramento continuo delle proprie attività associative.

Ente	Tema formativo	N. partecipanti	Ore formazione pro-capite
Tutor Consulting	SICUREZZA	55	8/12
Campo Base- 1Caffe	CANVA	3	4
Campo Base – 1Caffe	Fundraising e comunicazione per gli ETS	2	3
Coordinamento SOMS	Fundraising	1	8

9. SITUAZIONE ECONOMICO FINANZIARIA

Una gestione responsabile a sostegno della mutualità

Il profilo economico-finanziario del 2025 riflette una SOMS dinamica e orientata alla crescita. L'esercizio chiude in **attivo**, un risultato di particolare rilievo se contestualizzato nel quadro degli investimenti in corso.

La strategia finanziaria si è articolata su due fronti: il consolidamento del debito legato all'**ampliamento della sede sociale** e il nuovo impulso alla missione assistenziale tramite l'acquisto di un **furgone per il trasporto disabili**. Quest'ultimo rappresenta un investimento diretto nel benessere della comunità di Vinovo.

La capacità di mantenere i conti in equilibrio, pur a fronte di investimenti strutturali e tecnologici, testimonia una gestione oculata delle risorse e una solida base associativa, garantendo alla Società la forza necessaria per affrontare le sfide del prossimo triennio.

L'esercizio 2025 si chiude con un segno positivo che conferma la capacità della SOMS di autofinanziarsi e di gestire con responsabilità gli impegni presi. L'avanzo di gestione non è solo un dato contabile, ma la garanzia che la Società può continuare a onorare i propri debiti senza compromettere i servizi ai soci.

PATRIMONIO IMMOBILIARE

€ 342.819

Valore complessivo immobili SOMS.

NUOVO MEZZO ATTREZZATO

€ 40.000

Investimento per trasporto disabili.

DEBITO RESIDUO MUTUO

€ 72.775

Debito sostenibile rispetto al patrimonio.

FINANZIAMENTO NUOVO MEZZO

€ 15.000

Finanziamento destinato alla mobilità assistita.

Il Mutuo per l'ampliamento della Sede, non è da considerarsi come un semplice costo, ma come un investimento patrimoniale. L'impegno finanziario rappresenta la nostra volontà di radicarci sul territorio. La struttura non è solo un immobile, ma lo spazio fisico dove si sviluppa la solidarietà vinovese.

La situazione economico-patrimoniale evidenzia la volontà della SOMS di continuare a investire nello sviluppo dei servizi e nel rafforzamento della propria presenza sul territorio, mantenendo al tempo stesso un equilibrio finanziario sostenibile. Gli investimenti effettuati nel corso del 2025 sono stati orientati al miglioramento della capacità operativa dell'Ente e alla crescita dei servizi dedicati alla comunità locale.

A novembre 2025 abbiamo scelto di investire 40.000 € per l'acquisto di un nuovo furgone attrezzato con pedana per il trasporto disabili. Per sostenere il costo abbiamo acceso un finanziamento per € 15.000. Sebbene l'accensione del finanziamento comporti una nuova voce di debito, l'utilità sociale generata dal potenziamento della mobilità assistita giustifica ampiamente la scelta finanziaria, inoltre il finanziamento permette di distribuire il costo dell'investimento su più anni, preservando la liquidità immediata per le attività ordinarie.

Analisi della “Performance” economica

- **Capacità di indebitamento:** Il fatto di aver ottenuto un nuovo finanziamento a novembre indica che gli istituti di credito considerano la SOMS un soggetto affidabile e solvibile.
- **Gestione dei flussi:** "Nonostante le rate del mutuo e l'avvio del prestito per il mezzo di trasporto, la gestione ordinaria (quote associative, eventi, donazioni) è stata sufficiente a coprire tutti i costi e generare un utile."

Gli investimenti effettuati nel 2025 confermano la volontà della SOMS di rafforzare i servizi alla comunità mantenendo una gestione economica prudente e sostenibile.

10. OBIETTIVI FUTURI

1. Rafforzare la base sociale e la partecipazione dei soci

Uno degli obiettivi principali per il futuro sarà il consolidamento e l'ampliamento della base associativa, elemento fondamentale per garantire continuità, rappresentatività e vitalità alla società. Sarà importante coinvolgere attivamente i soci non solo come fruitori delle attività, ma come parte integrante della vita associativa, favorendo una partecipazione più consapevole e continuativa.

Per raggiungere questo traguardo sarà necessario:

- incentivare il tesseramento, con particolare attenzione alle nuove generazioni e alle famiglie;
- creare momenti di ascolto e confronto per raccogliere idee, bisogni e proposte dei soci;
- valorizzare il volontariato interno e il contributo di chi desidera mettere a disposizione tempo, competenze ed esperienze;
- migliorare la comunicazione attraverso strumenti digitali, incontri periodici e una maggiore diffusione delle attività svolte.

Una comunità associativa forte e partecipata rappresenta infatti la base indispensabile per affrontare le sfide future e mantenere vivo il ruolo sociale della SOMS all'interno del territorio.

2. Ampliare le iniziative di solidarietà e prossimità sul territorio

La mutualità e la solidarietà continueranno a rappresentare valori centrali dell'azione associativa. In un contesto sociale caratterizzato da crescenti fragilità economiche, isolamento sociale e difficoltà familiari, la SOMS intende rafforzare il proprio impegno a favore delle persone più vulnerabili della comunità.

In questa prospettiva sarà importante:

- sviluppare nuove iniziative di sostegno sociale rivolte ad anziani, famiglie e persone in difficoltà;
- promuovere reti di collaborazione con associazioni, enti locali e realtà del terzo settore;
- favorire attività di prossimità e vicinanza sociale, contrastando solitudine ed emarginazione;
- organizzare raccolte solidali, momenti di volontariato e progetti di utilità collettiva.

L'obiettivo sarà quello di rendere la SOMS un punto di riferimento sempre più presente e riconoscibile nella vita sociale del territorio, capace di generare coesione, supporto reciproco e senso di comunità.

3. Consolidare le convenzioni e i servizi mutualistici a favore dei soci

Un'altra sfida strategica riguarderà il potenziamento dei servizi e delle agevolazioni dedicate ai soci, attraverso il consolidamento delle convenzioni già esistenti e la ricerca di nuove opportunità utili a migliorare il benessere delle persone associate.

In particolare si lavorerà per:

- ampliare le collaborazioni con professionisti e strutture sanitarie;
- garantire vantaggi economici e agevolazioni in ambito sanitario, culturale, ricreativo e sociale;
- valorizzare il ruolo della tessera associativa come strumento di appartenenza e beneficio concreto.

Questo percorso permetterà di rafforzare il legame tra soci e associazione, promuovendo una mutualità moderna e vicina alle esigenze quotidiane delle persone.

4. Promuovere attività di socializzazione e iniziative di welfare territoriale

La SOMS intende rafforzare il proprio ruolo come luogo di incontro, relazione e sostegno alla comunità, promuovendo attività capaci di favorire la socializzazione tra le persone e sviluppare forme concrete di welfare di prossimità sul territorio.

In un contesto sociale in cui crescono isolamento, fragilità e bisogno di relazioni umane significative, sarà fondamentale creare occasioni di partecipazione aperte e inclusive, in grado di coinvolgere cittadini di tutte le età e rafforzare il senso di appartenenza alla comunità locale.

Tra gli obiettivi principali:

- organizzare momenti di aggregazione e socializzazione rivolti a soci;
- promuovere iniziative ricreative, incontri conviviali, laboratori e attività comunitarie;
- favorire la partecipazione attiva di giovani, famiglie e anziani, valorizzando il dialogo e la collaborazione tra generazioni;
- sviluppare progetti di welfare territoriale in collaborazione con enti, associazioni e realtà del terzo settore;
- sostenere iniziative di supporto sociale, ascolto e accompagnamento delle persone in situazione di fragilità;
- promuovere attività orientate al benessere della comunità e alla costruzione di reti di solidarietà locale.

Attraverso queste azioni la SOMS potrà consolidare il proprio ruolo di presidio sociale e comunitario, contribuendo non solo alla crescita della partecipazione associativa, ma anche al miglioramento della qualità della vita e della coesione sociale del territorio.

11. CONCLUSIONE

Dietro ai numeri, ai progetti e alle attività raccontate in queste pagine ci sono persone, relazioni, tempo condiviso e partecipazione.

Il lavoro svolto durante l'anno è stato possibile grazie all'impegno di soci, volontari, collaboratori, enti partner e cittadini che continuano a credere nel valore della nostra realtà e nella sua funzione sociale sul territorio.

Le sfide non mancano, ma altrettanto forte rimane la volontà di costruire spazi di comunità, inclusione e partecipazione.

Con questo Bilancio Sociale rinnoviamo il nostro impegno a operare con responsabilità, trasparenza e attenzione ai bisogni delle persone, guardando al futuro con fiducia e senso di responsabilità condivisa.